

Golfo delle Saline $\oplus 592$ 41°09'58N 009°24'95E
Ampio golfo che, pur essendo spazzato da forti raffiche, offre più punti d'ancoraggio che godono di una buona protezione dai venti da W: in fondo al golfo in 3-5m d'acqua su fondo di sabbia buon tenitore; dirimpetto a una delle baie sul lato N in 4-7m su sabbia; al centro del golfo in 8-15m su sabbia. Con maestrale forte, per essere meno disturbati dalle forti raffiche e dall'onda corta che riesce a sollevarsi, è bene tenersi il più possibile sotto costa. In fondo alla baia, una spiaggia sabbiosa e un campeggio sempre molto affollato e talvolta rumoroso.

Cala Cardinalino $\oplus 590$
41°10'33N 009°25'41E
Piccola cala solitaria coronata da rive rocciose, con una spiaggia di sabbia in fondo. Ancoraggio balneare in 3-4m d'acqua su sabbia con alghe e rocce sparse.

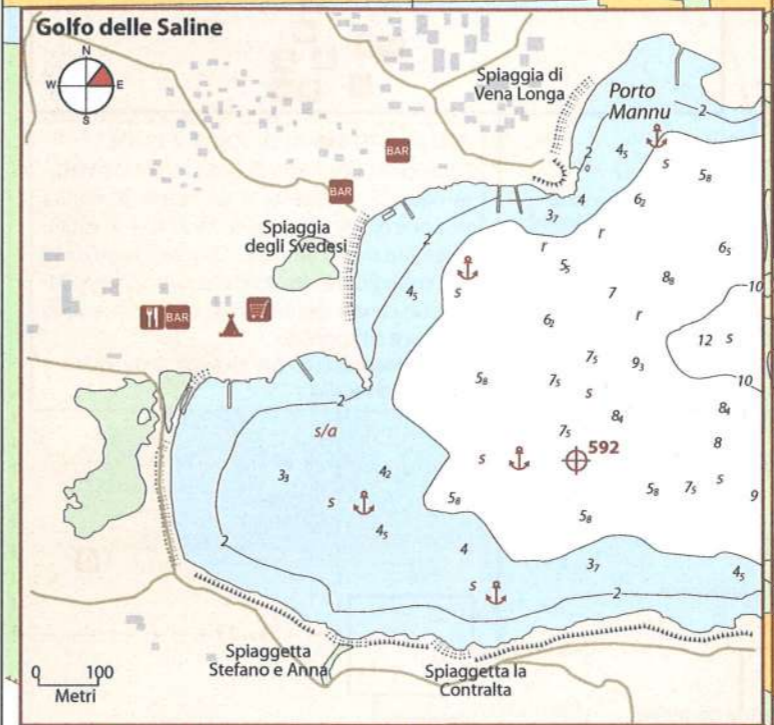

Cala Capra $\oplus 591$ 41°10'08N 009°25'32E
Questa baia ospita il piccolo Marina di Cala Capra che al momento dispone di un pontile in cemento a L e di qualche boa in grado di ospitare anche grandi yacht. Il porticciolo offre 50 ormeggi (LOA 100m)
☎ 0789 702021 - VHF ch74
info@marinadicalacapra.com-www.marinadicalacapra.com
Ancoraggio: Si dà fondo in 4-6m d'acqua su sabbia.



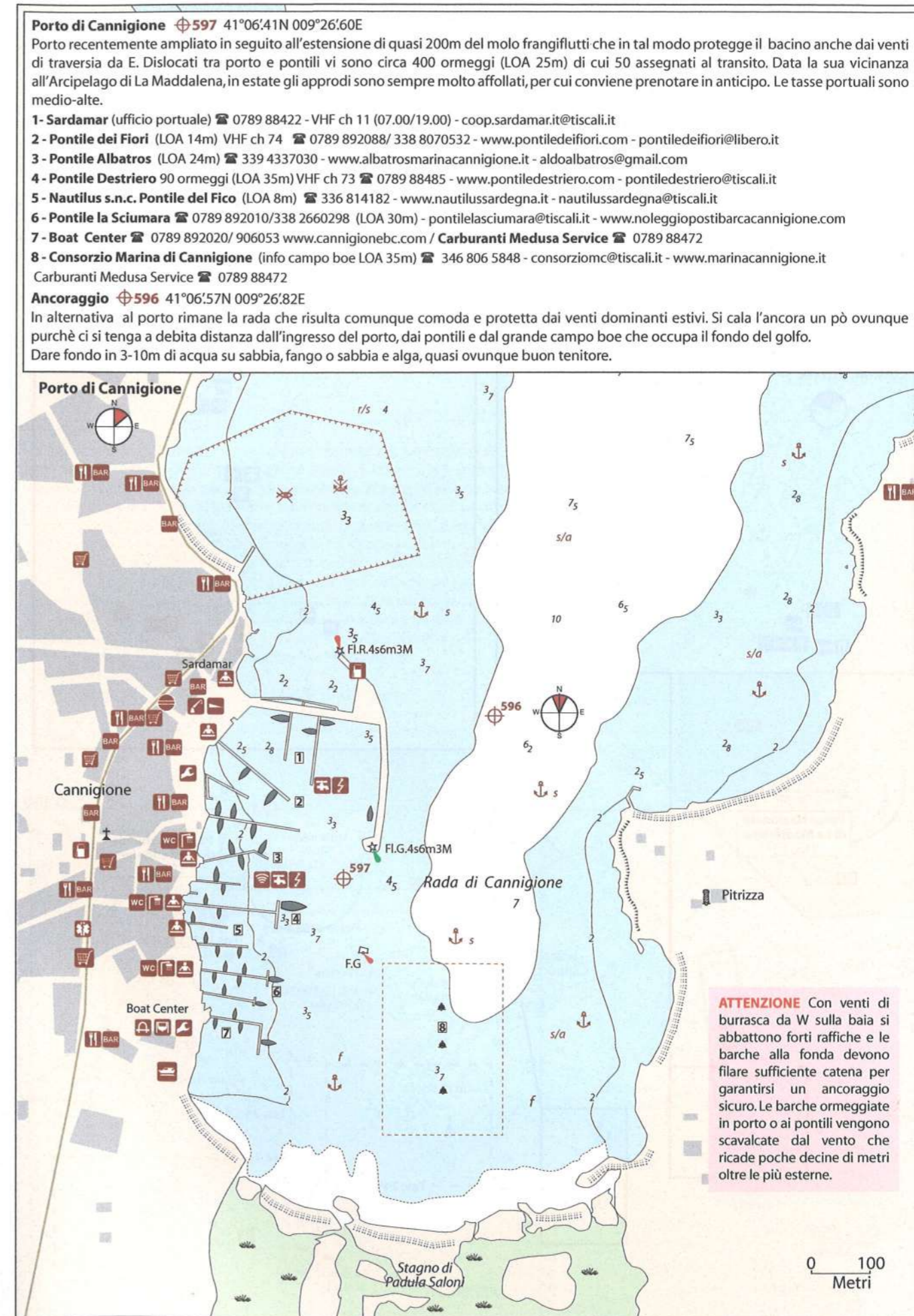
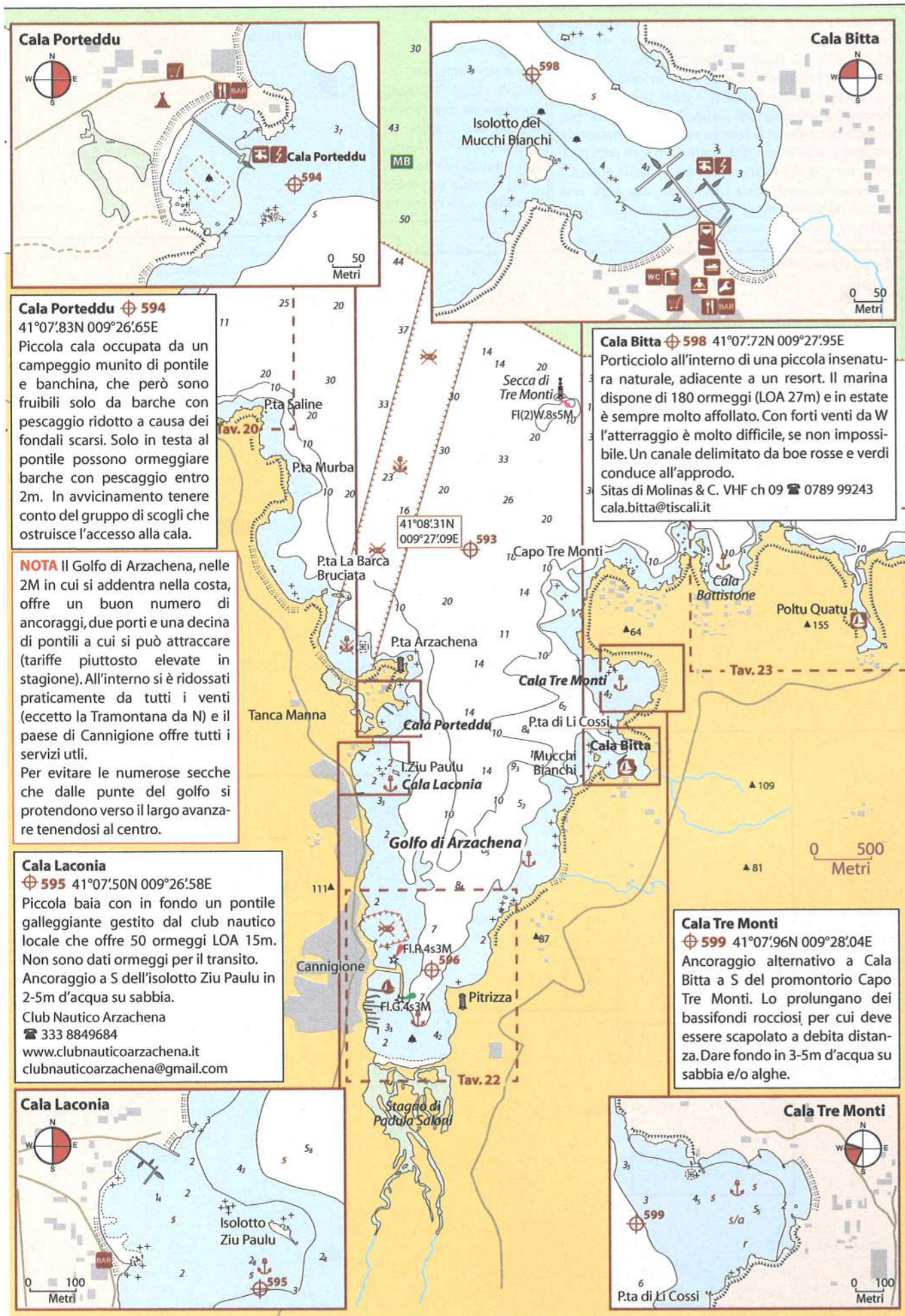

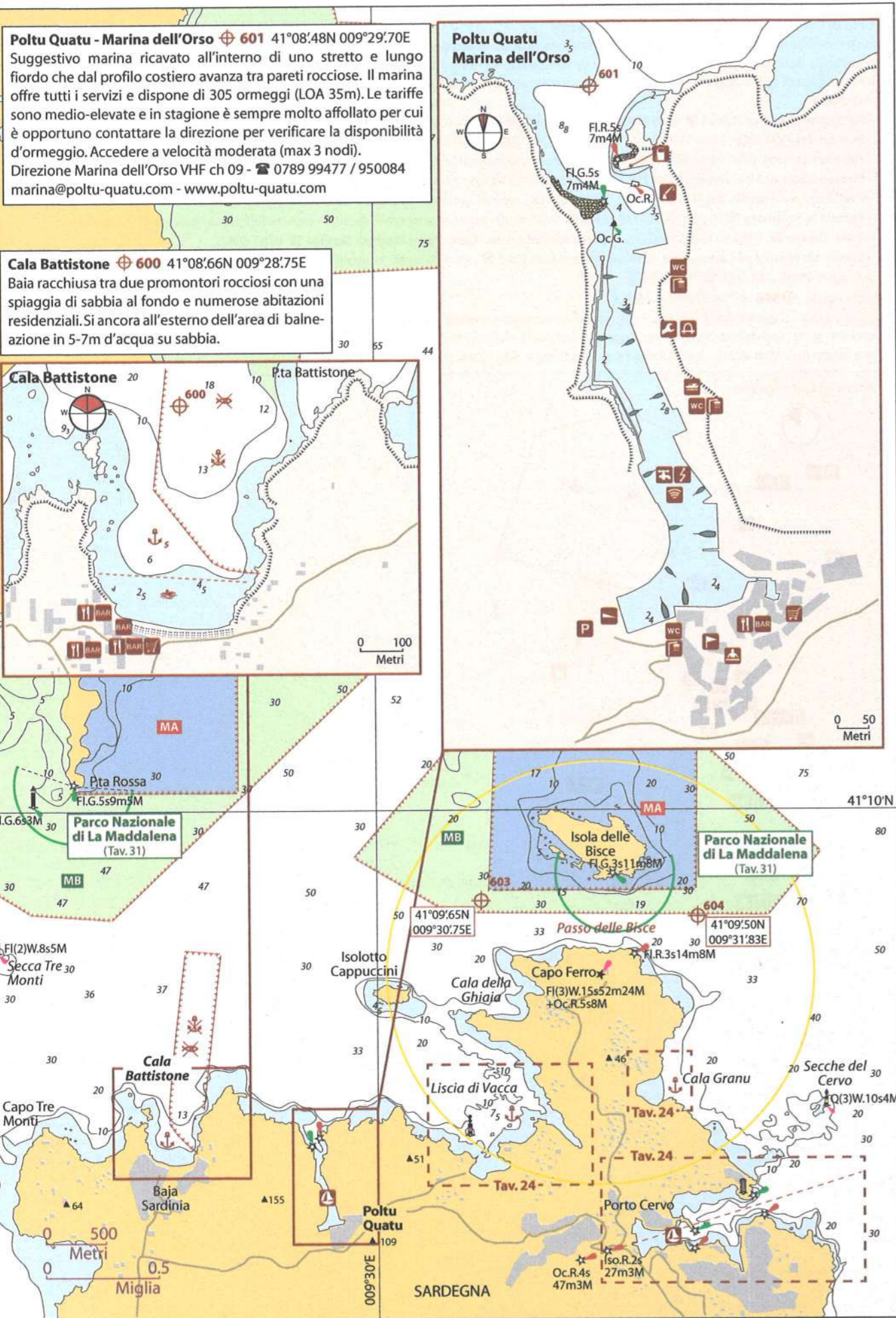

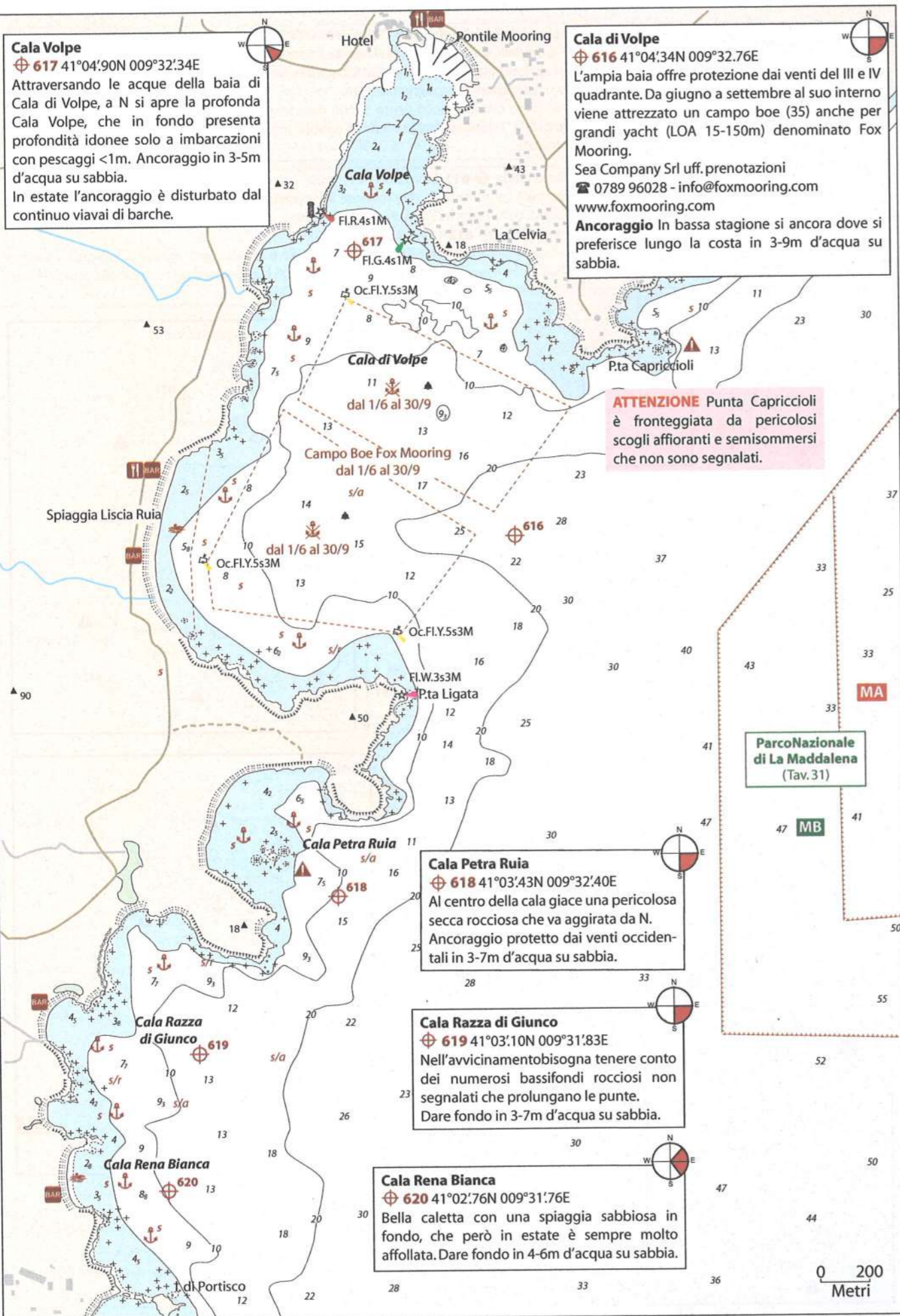

Cala Volpe
 617 41°04'90N 009°32'34E
 Attraversando le acque della baia di Cala di Volpe, a N si apre la profonda Cala Volpe, che in fondo presenta profondità idonee solo a imbarcazioni con pescaggi <1m. Ancoraggio in 3-5m d'acqua su sabbia. In estate l'ancoraggio è disturbato dal continuo viavai di barche.

Cala di Volpe
 616 41°04'34N 009°32'76E
 L'ampia baia offre protezione dai venti del III e IV quadrante. Da giugno a settembre al suo interno viene attrezzato un campo boe (35) anche per grandi yacht (LOA 15-150m) denominato Fox Mooring. Sea Company Srl uff. prenotazioni ☎ 0789 96028 - info@foxmooring.com www.foxmooring.com
Ancoraggio In bassa stagione si ancora dove si preferisce lungo la costa in 3-9m d'acqua su sabbia.

ATTENZIONE Punta Capriccioli è fronteggiata da pericolosi scogli affioranti e semisommersi che non sono segnalati.

Cala Petra Ruia
 618 41°03'43N 009°32'40E
 Al centro della cala giace una pericolosa secca rocciosa che va aggirata da N. Ancoraggio protetto dai venti occidentali in 3-7m d'acqua su sabbia.

Cala Razza di Giunco
 619 41°03'10N 009°31'83E
 Nell'avvicinamento bisogna tenere conto dei numerosi bassifondi rocciosi non segnalati che prolungano le punte. Dare fondo in 3-7m d'acqua su sabbia.

Cala Rena Bianca
 620 41°02'76N 009°31'76E
 Bella caletta con una spiaggia sabbiosa in fondo, che però in estate è sempre molto affollata. Dare fondo in 4-6m d'acqua su sabbia.

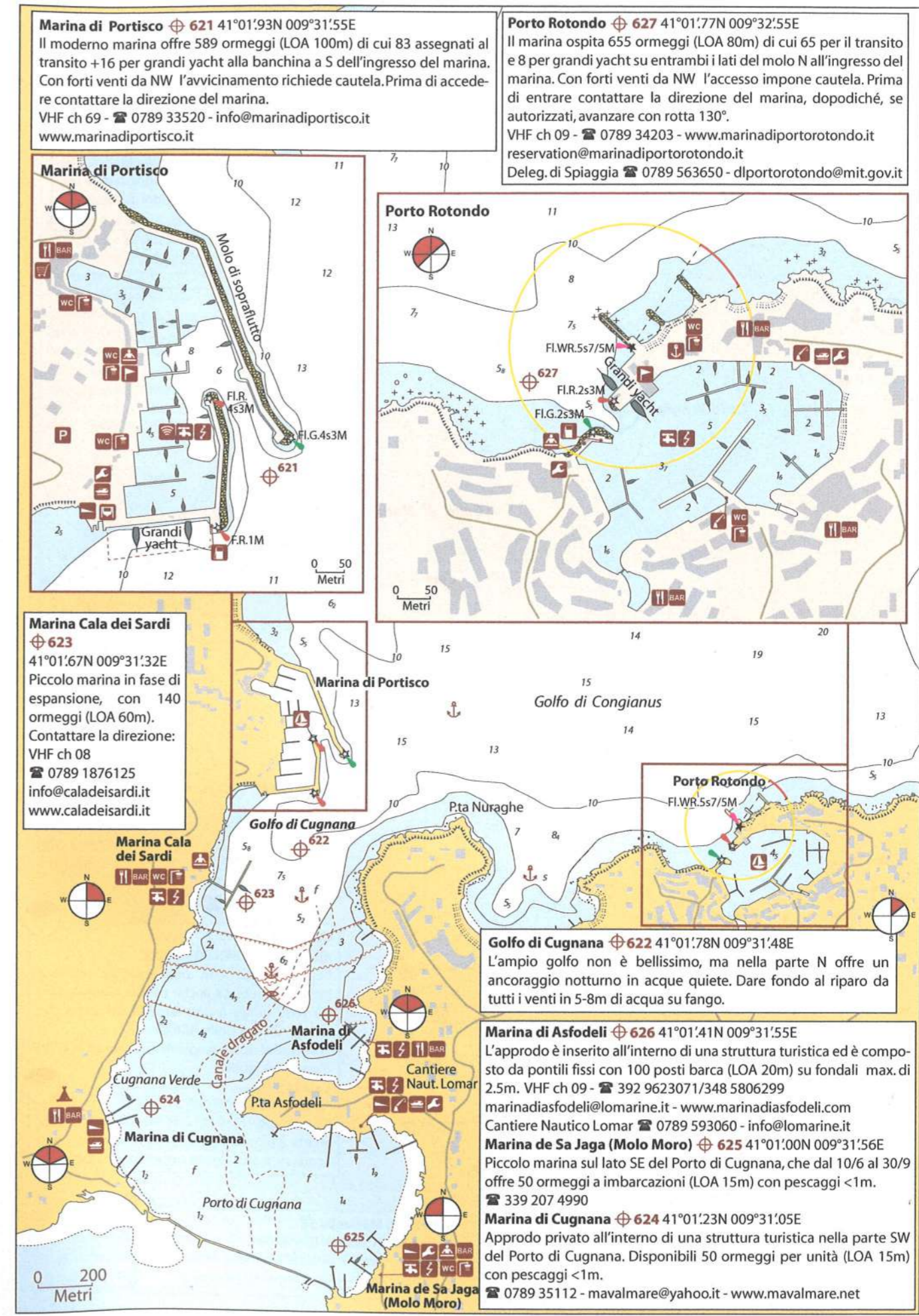

Marina di Portisco 621 41°01'93N 009°31'55E
 Il moderno marina offre 589 ormeggi (LOA 100m) di cui 83 assegnati al transito +16 per grandi yacht alla banchina a S dell'ingresso del marina. Con forti venti da NW l'avvicinamento richiede cautela. Prima di accedere contattare la direzione del marina. VHF ch 69 - ☎ 0789 33520 - info@marinadiportisco.it www.marinadiportisco.it

Porto Rotondo 627 41°01'77N 009°32'55E
 Il marina ospita 655 ormeggi (LOA 80m) di cui 65 per il transito e 8 per grandi yacht su entrambi i lati del molo N all'ingresso del marina. Con forti venti da NW l'accesso impone cautela. Prima di entrare contattare la direzione del marina, dopodiché, se autorizzati, avanzare con rotta 130°. VHF ch 09 - ☎ 0789 34203 - www.marinadiportorotondo.it reservation@marinadiportorotondo.it Deleg. di Spiaggia ☎ 0789 563650 - dlportorotondo@mit.gov.it

Marina Cala dei Sardi
 623 41°01'67N 009°31'32E
 Piccolo marina in fase di espansione, con 140 ormeggi (LOA 60m). Contattare la direzione: VHF ch 08 ☎ 0789 1876125 info@caladeisardi.it www.caladeisardi.it

Golfo di Cugnana 622 41°01'78N 009°31'48E
 L'ampio golfo non è bellissimo, ma nella parte N offre un ancoraggio notturno in acque quiete. Dare fondo al riparo da tutti i venti in 5-8m di acqua su fango.

Marina di Asfodeli 626 41°01'41N 009°31'55E
 L'approdo è inserito all'interno di una struttura turistica ed è composto da pontili fissi con 100 posti barca (LOA 20m) su fondali max. di 2.5m. VHF ch 09 - ☎ 392 9623071/348 5806299 marinadiasfodeli@lomarine.it - www.marinadiasfodeli.com Cantiere Nautico Lomar ☎ 0789 593060 - info@lomarine.it

Marina de Sa Jaga (Molo Moro) 625 41°01'00N 009°31'56E
 Piccolo marina sul lato SE del Porto di Cugnana, che dal 10/6 al 30/9 offre 50 ormeggi a imbarcazioni (LOA 15m) con pescaggi <1m. ☎ 339 207 4990

Marina di Cugnana 624 41°01'23N 009°31'05E
 Approdo privato all'interno di una struttura turistica nella parte SW del Porto di Cugnana. Disponibili 50 ormeggi per unità (LOA 15m) con pescaggi <1m. ☎ 0789 35112 - mavalmare@yahoo.it - www.mavalmare.net

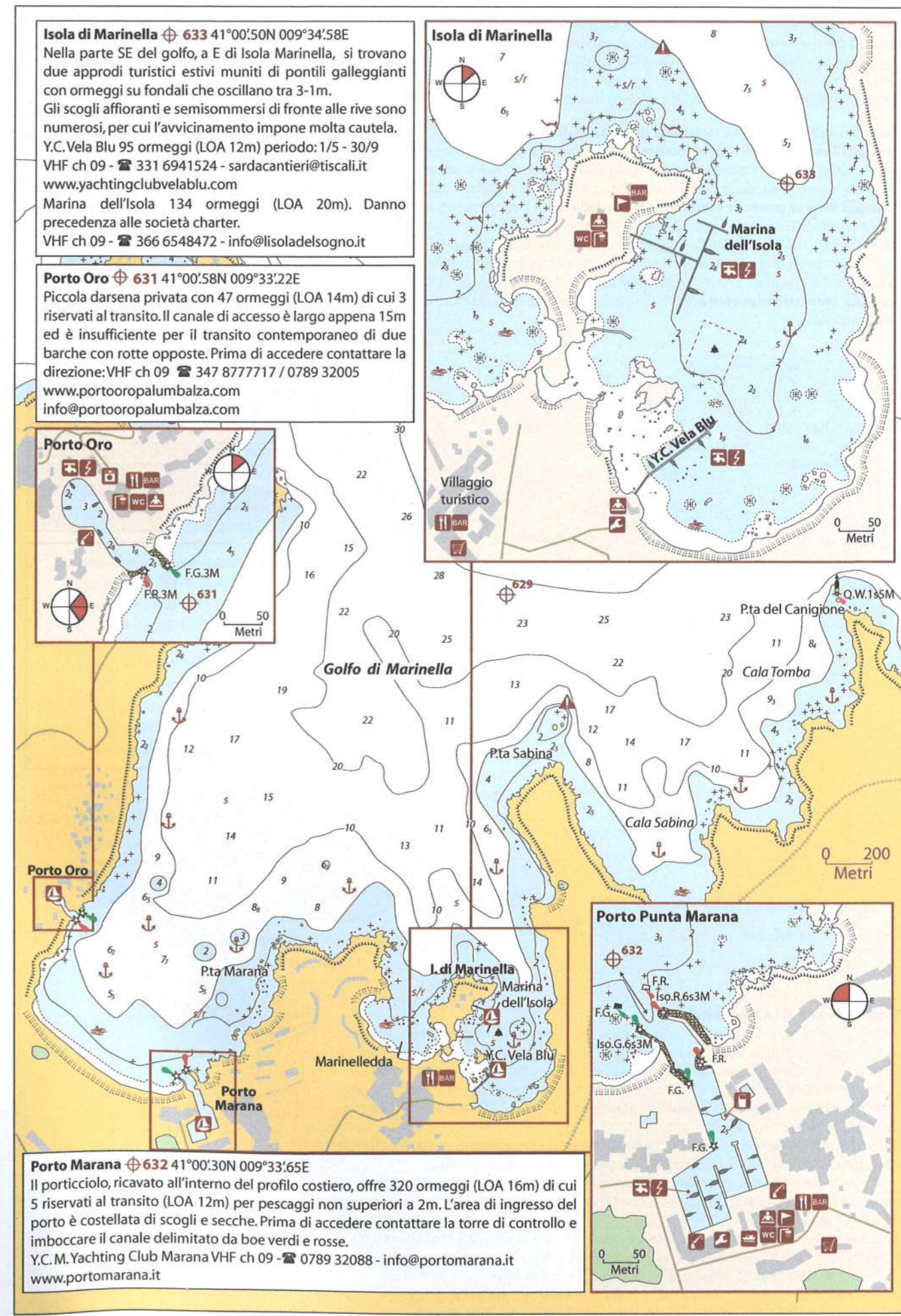
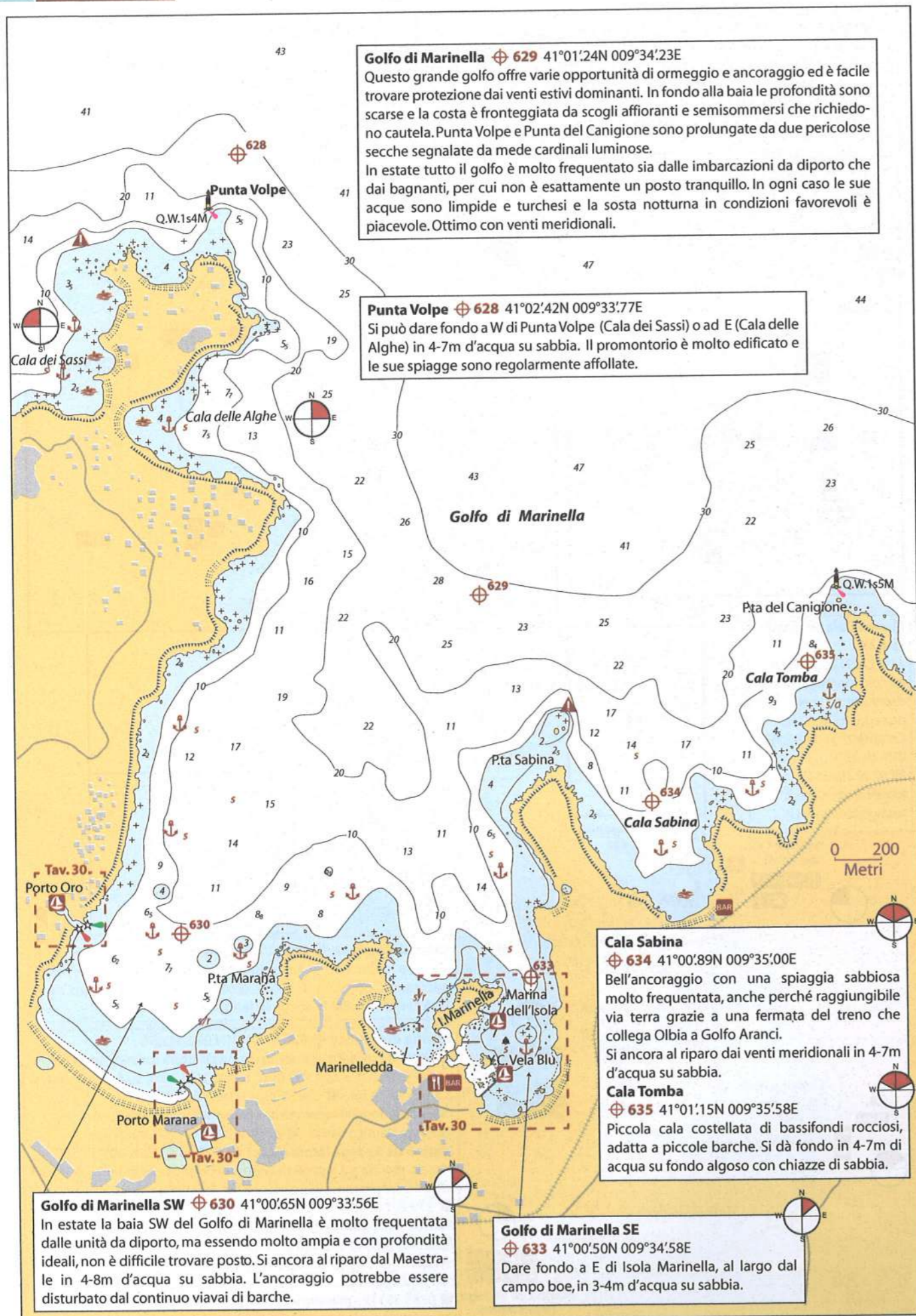

Aree Terrestri Protette Parco Nazionale di La Maddalena

- Zona TA Riserva integrale** Sono le aree terrestri di rilevante interesse naturalistico, con limitato o inesistente grado di antropizzazione.
- Zona TB Riserva generale** Sono le aree terrestri di rilevante interesse naturalistico, paesaggistico e storico o con maggiore grado di antropizzazione.
- Zona TC Riserva parziale** Sono le aree terrestri con accentuato grado di antropizzazione.

Area Marina Protetta Parco Nazionale di La Maddalena

- Zona MA Zona marina di riserva integrale** Vietata qualsiasi attività non regolamentata. In assenza del Piano del Parco e relativo Regolamento, nelle zone MA non sono consentiti la navigazione, l'accesso e la sosta se non in caso di soccorso o per ricerca scientifica. In tutta l'area potranno essere predisposti, previa autorizzazione e regolamentazione dell'Ente Parco, ormeggi tramite gavitelli.
- Zona MB Riserva generale entro/oltre 300m dalla costa** Dopo aver pagato il ticket d'ingresso è consentito: navigare liberamente, ormeggiare alle boe dell'Ente Parco, ancorare solo sui fondali sabbiosi o fangosi eccetto nelle aree particolarmente sensibili individuate e segnalate dall'Ente Parco. Dal 1/6 al 30/10 l'ancoraggio è consentito solo dall'alba al tramonto escluse le imbarcazioni munite di serbatoi per la raccolta delle acque nere e grigie. Entro la fascia di 300m dalla costa è previsto un limite di velocità di 7 nodi, di 15 nodi oltre 300m dalla costa. L'uso delle moto d'acqua e lo sci nautico sono consentiti oltre i 300m dalla costa. La pesca è regolamentata.
- Zona PIP Immersione protetta** Vietata la pesca. La navigazione, la sosta, l'ormeggio e le immersioni subacquee sono consentiti solo previa autorizzazione.

Attività	Zona MA	Zona PIP	Zona MB
Navigazione: - a remi/vela - a motore	VIETATO SE AUTORIZZ.	VIETATO SE AUTORIZZ.	CONSENTITO CON LIMITAZ.
Ormeggio	SE AUTORIZZ.	SE AUTORIZZ.	CON LIMITAZ.
Ancoraggio	VIETATO	VIETATO	CON LIMITAZ.
Balneazione	SE AUTORIZZ.	VIETATO	CONSENTITO
Immersioni	VIETATO	SE AUTORIZZ.	CON LIMITAZ.
Pesca sportiva	VIETATO	VIETATO	SE AUTORIZZ.

Zonizzazione Aree Terrestri

- Zona TA Riserva integrale
- Zona TB Riserva generale
- Zona TC Riserva parziale

Zonizzazione Aree Marine

- MA Riserva Integrale
- MB Riserva generale entro 300m
- MB Riserva generale oltre 300m
- PIP Immersione protetta

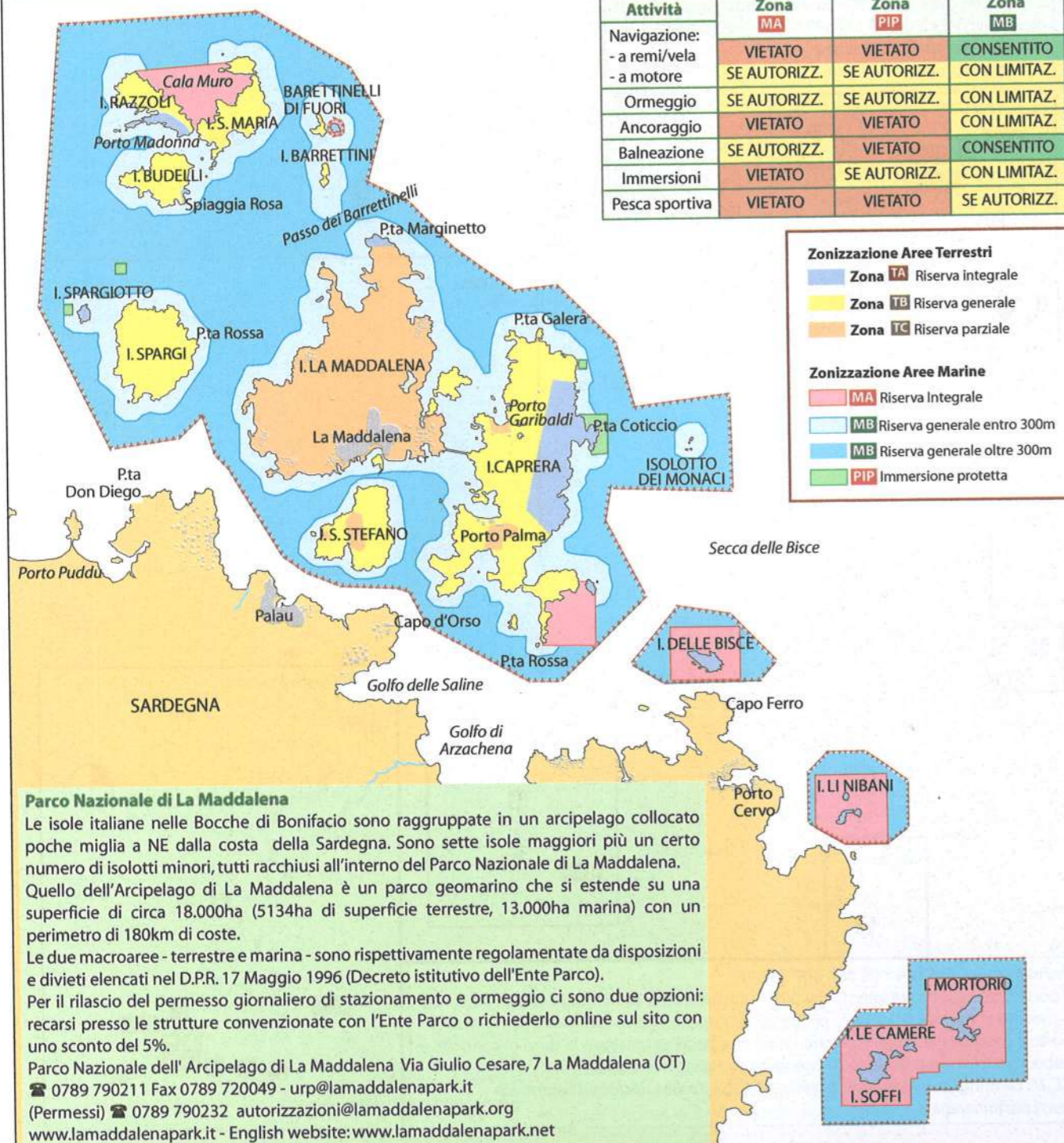

Parco Nazionale di La Maddalena

Le isole italiane nelle Bocche di Bonifacio sono raggruppate in un arcipelago collocato poche miglia a NE dalla costa della Sardegna. Sono sette isole maggiori più un certo numero di isolotti minori, tutti racchiusi all'interno del Parco Nazionale di La Maddalena. Quello dell'Arcipelago di La Maddalena è un parco geomarino che si estende su una superficie di circa 18.000ha (5134ha di superficie terrestre, 13.000ha marina) con un perimetro di 180km di coste. Le due macroaree - terrestre e marina - sono rispettivamente regolamentate da disposizioni e divieti elencati nel D.P.R. 17 Maggio 1996 (Decreto istitutivo dell'Ente Parco). Per il rilascio del permesso giornaliero di stazionamento e ormeggio ci sono due opzioni: recarsi presso le strutture convenzionate con l'Ente Parco o richiederlo online sul sito con uno sconto del 5%. Parco Nazionale dell' Arcipelago di La Maddalena Via Giulio Cesare, 7 La Maddalena (OT) ☎ 0789 790211 Fax 0789 720049 - urp@lamaddalenapark.it (Permessi) ☎ 0789 790232 autorizzazioni@lamaddalenapark.org www.lamaddalenapark.it - English website: www.lamaddalenapark.net

Nota L'estratto del regolamento di seguito riportato è aggiornato al 2022.

AUTORIZZAZIONI

All'interno dell'area del Parco l'esercizio del diporto, della pesca sportiva, delle immersioni subacquee e delle attività economiche a mare è consentito esclusivamente previo rilascio di specifiche autorizzazioni. Queste possono essere rilasciate gratuitamente o previo il pagamento di corrispettivi.

SONO GRATUITE: le autorizzazioni alle attività di pesca, le autorizzazioni al diporto per i residenti ed equiparati, le autorizzazioni alle immersioni con autorespiratore per i residenti. **SONO A PAGAMENTO:** le autorizzazioni al diporto per i non residenti, le autorizzazioni alle attività economiche, le autorizzazioni alle immersioni con autorespiratore per i non residenti.

Ricordiamo che i diportisti che non si muniscono di permesso prima di immergersi nell'area marina del Parco con l'imbarcazione commettono una violazione delle norme vigenti; il corrispettivo del diritto d'ingresso (tariffa) pagato a mare da coloro i quali, a seguito di regolare controllo da parte degli addetti, non esibiranno il permesso, dovrà essere incrementato di un importo pari al 40%. Sugeriamo pertanto a tutti i diportisti di regolarizzare la propria posizione secondo le modalità sopra indicate.

Le autorizzazioni per il diporto e le immersioni possono essere ottenute con una delle seguenti modalità:

- Pagamento con CARTA DI CREDITO online
- Presso una delle STRUTTURE CONVENZIONATE (porti, agenzie, etc.) presenti sul territorio dei Comuni di La Maddalena, Palau, Arzachena e Santa Teresa Gallura consultabili sul sito www.lamaddalenapark.it/ente-parco/rilascio-permessi
- Direttamente a bordo delle imbarcazioni, ad opera di personale all'uopo autorizzato dall'Ente, per il rilascio dei permessi giornalieri.

TARIFFE PER L'ANNO 2022

Tariffa giornaliera

da 0m a 10.00m	2,00€
da 10.01m a 24m	3,00€
da 24.01m a 35m	4,50€
da 35.01m a 200m	5,00€

7 giorni

da 0m a 6m	34,00€
da 6.01m a 7.99m	39,00€
da 8m a 9.99m	50,00€
da 10m a 13.99m	101,00€
da 14m a 16.99m	144,00€
da 17m a 19.99m	173,00€
da 20m a 24.99m	211,00€
da 25m a 29.99m	437,00€
da 30m a 34.99m	518,00€
da 35m a 39.99m	666,00€
da 40m a 200m	760,00€

15 giorni

da 0m a 6m	58,00€
da 6.01m a 7.99m	67,00€

da 8m a 9.99m	86,00€
da 10m a 13.99m	173,00€
da 14m a 16.99m	252,00€
da 17m a 19.99m	302,00€
da 20m a 24.99m	370,00€
da 25m a 29.99m	778,00€
da 30m a 34.99m	922,00€
da 35m a 39.99m	1184,00€
da 40m a 200m	1440,00€

IMMERSIONI SUBACQUEE

Immersione subacquea individuale:	
1 giorno	5,00€
Immersione subacquea individuale:	
tariffa anno solare	75,00€

PERMESSI PER L'AREA TERRESTRE

Bambini di età compresa tra 8 e 14 anni	
7 giorni	2,00€
Persone di età compresa tra 15 e 65 anni	
7 giorni	5,00€
Gruppi da 11 a 15 persone	
7 giorni	45,00€
Gruppi da 16 a 20 persone	
7 giorni	75,00€
Gruppi da 21 a 25 persone	
7 giorni	95,00€

SCONTISTICA

Riduzione per acquisto telematico: 5%
Riduzione per residenti nei Comuni di Palau, Arzachena e Santa Teresa Gallura: 50%
Riduzione per unità a vela: 40%
Gli importi per il diporto nautico sono da corrispondere dal 01-05 al 31-10.

ORMEGGIO

Nelle zone MA non è consentito l'ormeggio salvo negli specchi acquei adibiti a campi-ormeggio, all'interno dei quali è vietato l'ancoraggio. È consentito l'ormeggio di una sola unità per singolo gavitello preassegnato dall'Ente Parco. Dal 1 giugno al 30 ottobre l'ormeggio è consentito solo dall'alba al tramonto, comunque non oltre le 22.00. Nelle zone MB dal 1 giugno al 30 ottobre l'ormeggio è consentito solo dall'alba al tramonto, comunque non oltre le 22.00 ad esclusione delle imbarcazioni munite di casse di raccolta liquami che possono ormeggiare anche oltre l'orario indicato. Le unità ormeggiate devono provvedere allo spegnimento delle pompe automatiche di sentina. L'ente Parco si riserva il diritto di stabilire un numero massimo di presenze.

ANCORAGGIO

Nelle zone MA non è consentito l'ancoraggio. Nelle zone MB è consentito l'ancoraggio, previa autorizzazione dell'Ente Parco, solo sui fondali inerti (sabbiosi o fangosi), al largo delle prateria di Poseidonia oceanica, tranne che nelle zone particolarmente sensibili individuate e segnalate dall'Ente Parco. Dal 1 giugno al 30 ottobre l'ancoraggio è consentito solo dall'alba al tramonto, comunque non oltre le 22.00 ad esclusione delle imbarcazioni (munite di casse di raccolta liquami) di proprietà dei residenti del comune di La Maddalena che possono fermarsi anche oltre l'orario indicato.



Le unità ancorate devono provvedere allo spegnimento delle pompe automatiche di sentina. L'Ente Parco si riserva il diritto di stabilire un numero massimo di presenze.

DIVIETI PARTICOLARI A MARE DI SPECCHI ACQUEI NON RIENTRANTI IN AREA MA

Isola Budelli - Spiaggia Rosa

Nell'area di Cala di Roto, denominata "Spiaggia Rosa", nello specchio acqueo delimitato da boe sferiche gialle situate a circa 70m dalla spiaggia, nelle seguenti coordinate geografiche:

- A: (Lat.= 41°16'.4 N; Long.=009°21'.5 E)
 - B: (Lat.= 41°16'.7 N; Long.=009°21'.7 E)
 - C: (Lat.= 41°16'.8 N; Long.=009°21'.5 E)
 - D: (Lat.= 41°16'.7 N; Long.=009°21'.2 E),
- Sono vietati la navigazione, la sosta, l'ancoraggio e la balneazione. Non è consentito altresì il calpestio dell'arenile.

Isola Budelli - Porto Madonna

Nello specchio acqueo compreso tra le isole di Budelli, Razzoli e Santa Maria, comunemente chiamato Porto Madonna, nell'area delimitata dalle seguenti coordinate geografiche:

- A: (Lat.= 41°17'.3 N; Long.=009°21'.4 E)
- B: (Lat.= 41°17'.5 N; Long.=009°21'.6 E)
- C: (Lat.= 41°17'.12 N; Long.=009°21'.6 E)
- D: (Lat.= 41°17'.2 N; Long.=009°21'.8 E),

è consentita la balneazione e l'accesso esclusivamente con imbarcazioni a remi. Nel resto della baia sono consentiti la navigazione, la sosta e l'ancoraggio di imbarcazioni da diporto alle quali è però vietato il transito nei passaggi di: Passo Cecca Morto, Passo del Topo e Passo degli Asinelli.

DISCIPLINA GENERALE DELL'ATTIVITÀ DI PESCA SPORTIVA

Nelle zone MA è vietata qualunque attività di pesca sportiva. Nelle zone MB la pesca sportiva praticata a bordo di unità navali, da terra o in ambiente subacqueo sono regolamentate, ma fondamentalmente ai non residenti è concessa solo la pesca sportiva da terra previa autorizzazione dell'Ente Gestore.

Nell'area marina del Parco è vietata qualunque forma di prelievo delle seguenti specie:

- a. Cernia (*Epinephelus sp.*);
- b. Cernia di fondale (*Polyprion americanus*);
- c. Corvina (*Sciaena umbra*);
- d. Nacchera (*Pinna nobilis*);
- e. Patella Ferruginea.

Pesca sportiva da terra

Le attività di pesca da terra nelle zone MB sono consentite purché muniti di apposito contrassegno o autorizzazione nominale e non cedibile a terzi rilasciato a titolo gratuito dall'Ente Gestore nel limite di 100 permessi mensili; i minori di anni 16 non sono tenuti a munirsi del contrassegno.

Pesca sportiva da imbarcazione

Lo svolgimento di attività di pesca a bordo di unità navali nelle zone MB è consentito solo: ai residenti nel Comune di La Maddalena e di Palau, ai nativi dello stesso Comune, purché muniti di apposito contrassegno nominale e non cedibile a terzi rilasciato a titolo gratuito dall'Ente Gestore;

i minori di anni 16 non sono tenuti a munirsi del contrassegno; ai proprietari di abitazione ubicata nel Comune di La Maddalena, ai lavoratori o militari di stanza a La Maddalena con contratto o destinazione non inferiore ad un anno, ai possessori di un posto barca per almeno quattro mesi presso strutture portuali autorizzate nel Comune di La Maddalena. L'autorizzazione viene rilasciata a titolo gratuito dall'Ente Gestore.

Pesca sportiva subacquea

Nelle zone MA è vietata qualunque attività di pesca sportiva subacquea.

Lo svolgimento di attività di sportiva subacquea nelle zone MB sono consentite solo: ai maggiorenni residenti nel Comune di La Maddalena purché muniti di apposito contrassegno nominale e non cedibile a terzi rilasciato dall'Ente gestore dal 1 giugno al 30 settembre solo dal venerdì alla domenica comprese le festività nazionali. È assolutamente vietata la raccolta di coralli, crostacei e molluschi esclusi cefalopodi.

Nei siti di immersione protetta (PIP) è vietata qualsiasi attività di pesca.

La detenzione di attrezzi adibiti alla pesca subacquea deve essere autorizzata dall'Ente Gestore e i suddetti attrezzi devono essere smontati ed alloggiati all'interno di appositi contenitori.

Immersioni subacquee

Nelle zone MB delle acque del Parco l'effettuazione a fini turistico/ricreativi di attività subacquee (immersioni guidate con accompagnatore), svolte con il supporto di unità navali, imbarcazioni o natanti utilizzati allo scopo in modo esclusivo, è consentita previa autorizzazione dell'Ente, solo ed esclusivamente a società, circoli ed associazioni autorizzate.

Nota Poiché il regolamento del Parco Nazionale della Maddalena è molto articolato e pertanto soggetto a variazioni, si consiglia di informarsi presso la sede del Parco o di consultare il sito su Internet.

Sede dell'Ente Parco:

- Via Giulio Cesare, 7 - 07024 La Maddalena (OT)
- Segreteria centralizzata: ☎ +39 0789 790211
- Ufficio Relazioni con il Pubblico: ☎ +39 0789 790233
- Ufficio Ambiente Autorizzativo (autorizzazioni diporto, pesca, attività economiche): ☎ +39 0789 790224/32 autorizzazioni@lamaddalenapark.org
- Ufficio Protocollo: ☎ +39 0789 790212 protocollo@lamaddalenapark.org
- Pec: lamaddalenapark@pec.it (posta elettronica certificata, abilitata alla ricezione di sole email di posta elettronica certificata)
- Sito web: www.lamaddalenapark.it
- English website: www.lamaddalenapark.net

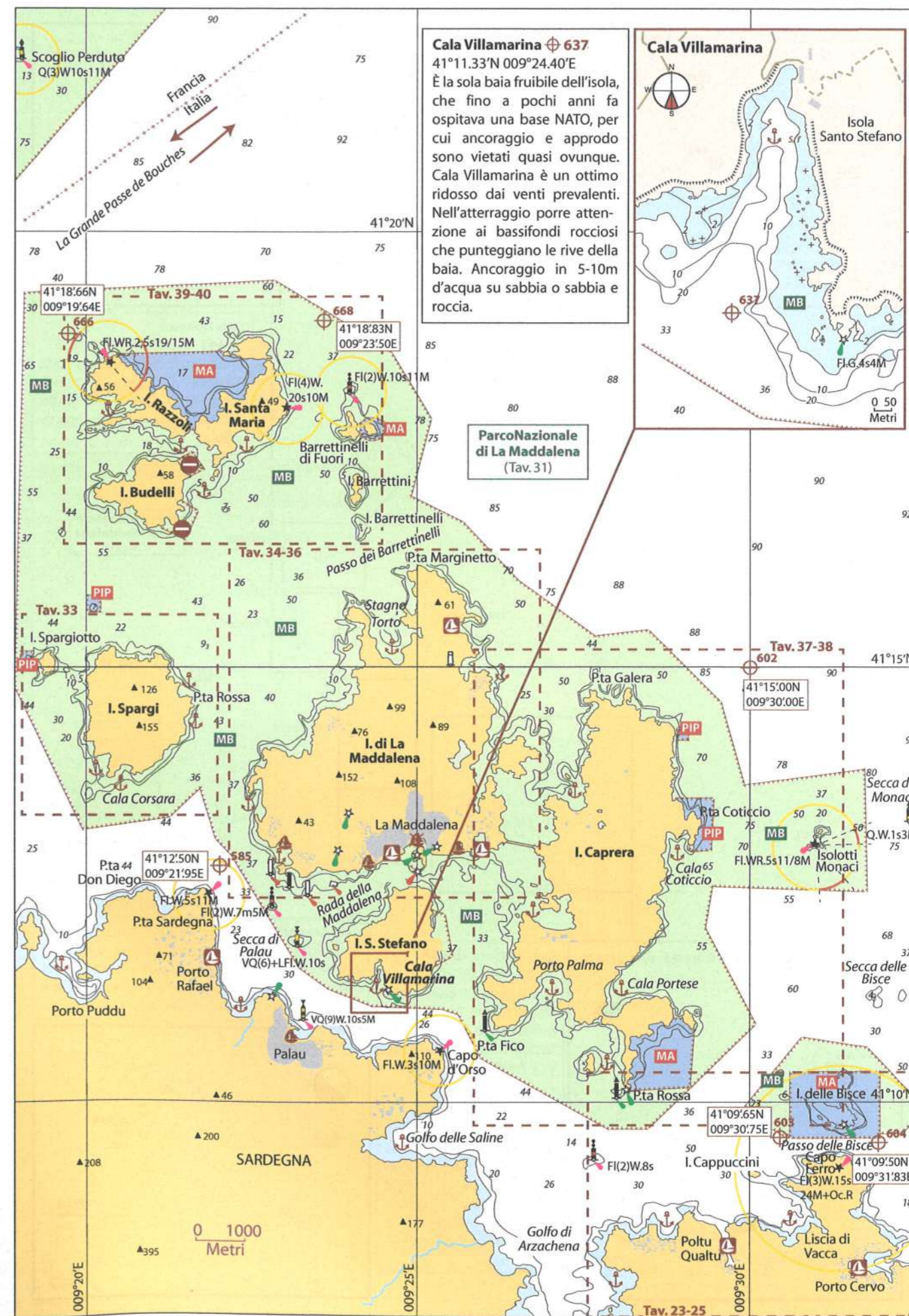

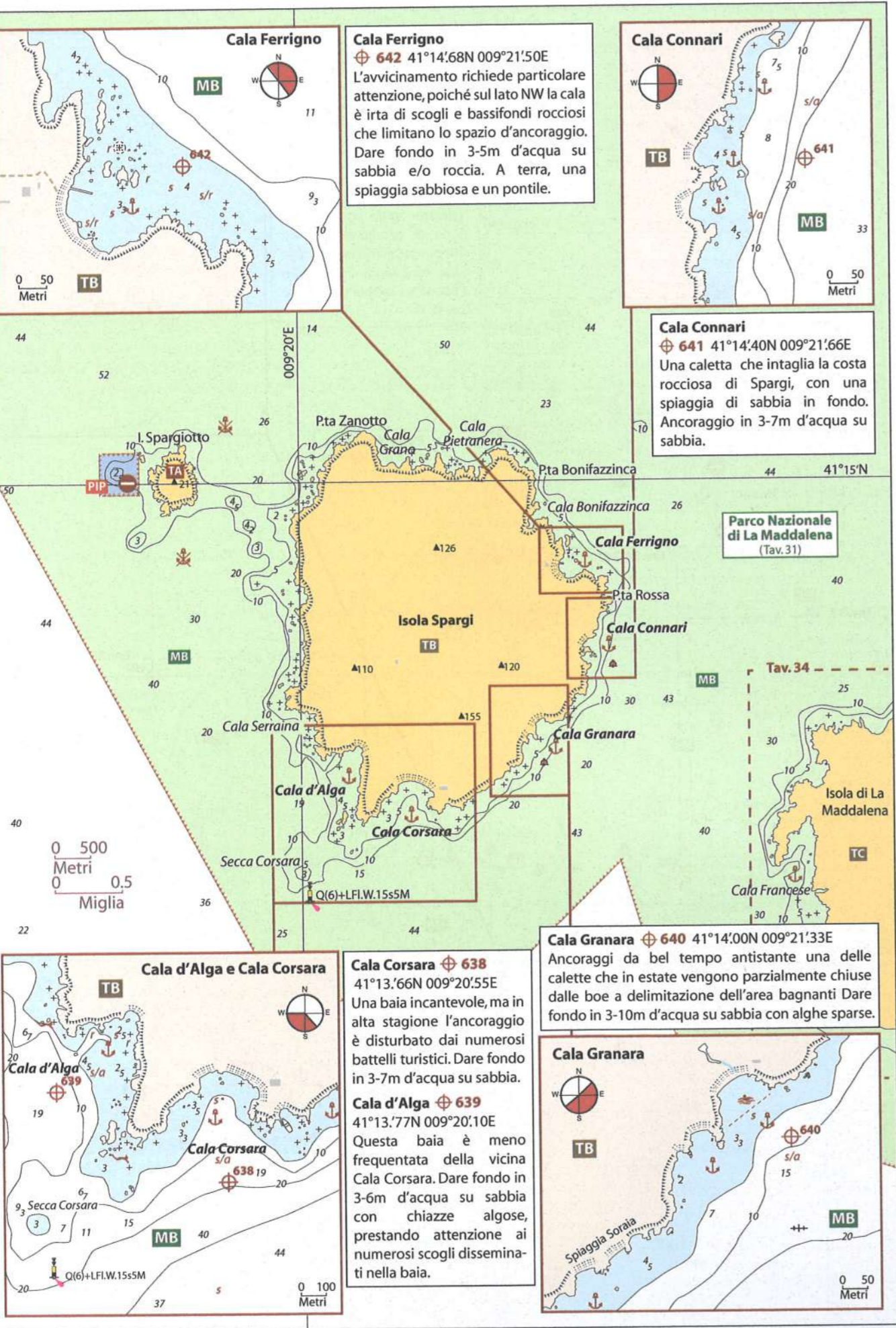

Cala Ferrigno
 Ⓞ 642 41°14'68N 009°21'50E
 L'avvicinamento richiede particolare attenzione, poiché sul lato NW la cala è irta di scogli e bassifondi rocciosi che limitano lo spazio d'ancoraggio. Dare fondo in 3-5m d'acqua su sabbia e/o roccia. A terra, una spiaggia sabbiosa e un pontile.

Cala Connari
 Ⓞ 641 41°14'40N 009°21'66E
 Una caletta che intaglia la costa rocciosa di Spargi, con una spiaggia di sabbia in fondo. Ancoraggio in 3-7m d'acqua su sabbia.

Cala Connari
 Ⓞ 641 41°14'40N 009°21'66E
 Una caletta che intaglia la costa rocciosa di Spargi, con una spiaggia di sabbia in fondo. Ancoraggio in 3-7m d'acqua su sabbia.

Cala Granara Ⓞ 640 41°14'00N 009°21'33E
 Ancoraggi da bel tempo antistante una delle calette che in estate vengono parzialmente chiuse dalle boe a delimitazione dell'area bagnanti Dare fondo in 3-10m d'acqua su sabbia con alghe sparse.

Cala Corsara Ⓞ 638 41°13'66N 009°20'55E
 Una baia incantevole, ma in alta stagione l'ancoraggio è disturbato dai numerosi battelli turistici. Dare fondo in 3-7m d'acqua su sabbia.
Cala d'Alga Ⓞ 639 41°13'77N 009°20'10E
 Questa baia è meno frequentata della vicina Cala Corsara. Dare fondo in 3-6m d'acqua su sabbia con chiazze algose, prestando attenzione ai numerosi scogli disseminati nella baia.

Cala d'Alga e Cala Corsara
 Ⓞ 639 41°13'77N 009°20'10E
 Questa baia è meno frequentata della vicina Cala Corsara. Dare fondo in 3-6m d'acqua su sabbia con chiazze algose, prestando attenzione ai numerosi scogli disseminati nella baia.

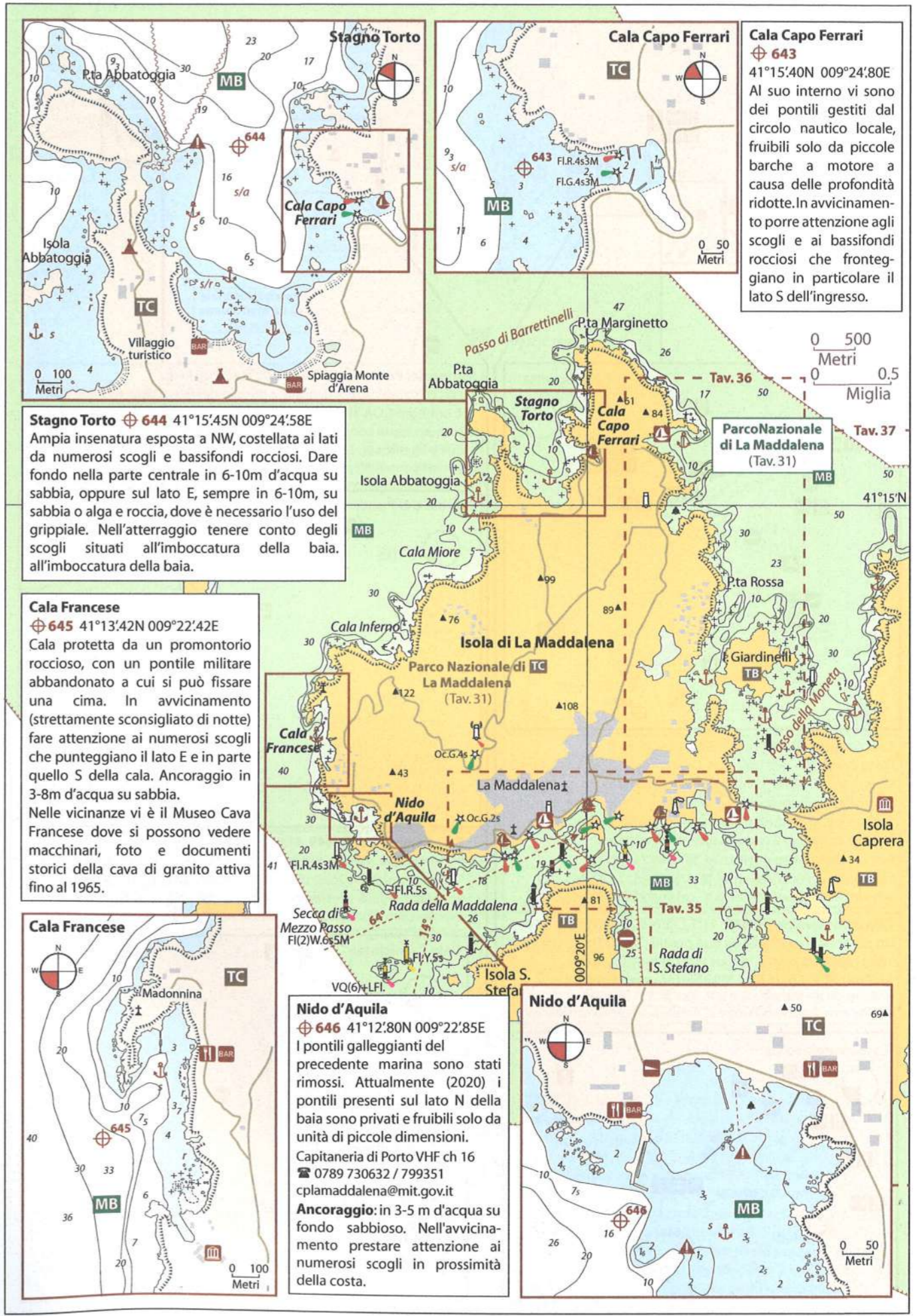

Cala Capo Ferrari
 Ⓞ 643 41°15'40N 009°24'80E
 Al suo interno vi sono dei pontili gestiti dal circolo nautico locale, fruibili solo da piccole barche a motore a causa delle profondità ridotte. In avvicinamento porre attenzione agli scogli e ai bassifondi rocciosi che fronteggiano in particolare il lato S dell'ingresso.

Stagno Torto Ⓞ 644 41°15'45N 009°24'58E
 Ampia insenatura esposta a NW, costellata ai lati da numerosi scogli e bassifondi rocciosi. Dare fondo nella parte centrale in 6-10m d'acqua su sabbia, oppure sul lato E, sempre in 6-10m, su sabbia o alga e roccia, dove è necessario l'uso del grippiale. Nell'atterraggio tenere conto degli scogli situati all'imboccatura della baia.

Cala Francese
 Ⓞ 645 41°13'42N 009°22'42E
 Cala protetta da un promontorio roccioso, con un pontile militare abbandonato a cui si può fissare una cima. In avvicinamento (strettamente sconsigliato di notte) fare attenzione ai numerosi scogli che punteggiano il lato E e in parte quello S della cala. Ancoraggio in 3-8m d'acqua su sabbia. Nelle vicinanze vi è il Museo Cava Francese dove si possono vedere macchinari, foto e documenti storici della cava di granito attiva fino al 1965.

Cala Francese
 Ⓞ 645 41°13'42N 009°22'42E
 Cala protetta da un promontorio roccioso, con un pontile militare abbandonato a cui si può fissare una cima. In avvicinamento (strettamente sconsigliato di notte) fare attenzione ai numerosi scogli che punteggiano il lato E e in parte quello S della cala. Ancoraggio in 3-8m d'acqua su sabbia. Nelle vicinanze vi è il Museo Cava Francese dove si possono vedere macchinari, foto e documenti storici della cava di granito attiva fino al 1965.

Nido d'Aquila
 Ⓞ 646 41°12'80N 009°22'85E
 I pontili galleggianti del precedente marina sono stati rimossi. Attualmente (2020) i pontili presenti sul lato N della baia sono privati e fruibili solo da unità di piccole dimensioni. Capitaneria di Porto VHF ch 16 ☎ 0789 730632 / 799351 cplamaddalena@mit.gov.it
Ancoraggio: in 3-5 m d'acqua su fondo sabbioso. Nell'avvicinamento prestare attenzione ai numerosi scogli in prossimità della costa.

Nido d'Aquila
 Ⓞ 646 41°12'80N 009°22'85E
 I pontili galleggianti del precedente marina sono stati rimossi. Attualmente (2020) i pontili presenti sul lato N della baia sono privati e fruibili solo da unità di piccole dimensioni. Capitaneria di Porto VHF ch 16 ☎ 0789 730632 / 799351 cplamaddalena@mit.gov.it
Ancoraggio: in 3-5 m d'acqua su fondo sabbioso. Nell'avvicinamento prestare attenzione ai numerosi scogli in prossimità della costa.

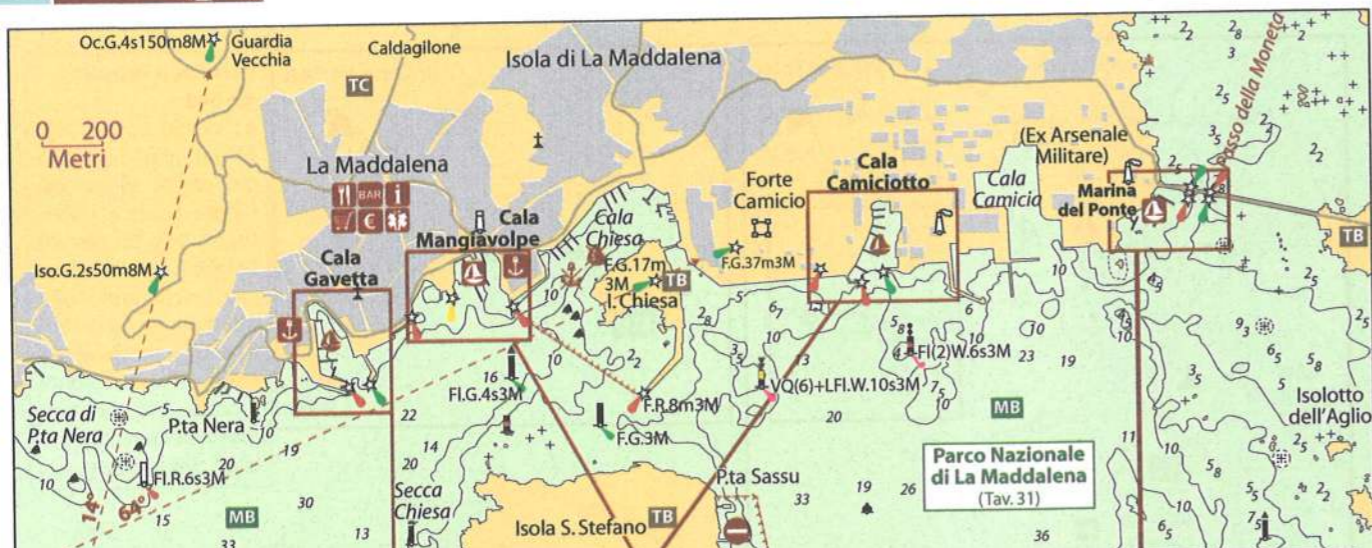

Marina del Ponte $\oplus 650$ 41°13.00'N 009°26.40'E
Un piccolo marina ben riparato, a ridosso del Passo della Moneta, con 160 ormeggi (LOA 30m) su pontili galleggianti o alla boa. In avvicinamento avanzare con particolare cautela data la presenza di numerosi scogli e bassifondi. Direzione ☎ 0789 726034 / 368 553858 marinadelponte@alice.it - www.marinadelponte.com



Cala Camiciotto $\oplus 649$ 41°12.81'N 009°25.63'E
Porto militare ma provvisto di sei pontili per il diporto sul lato W, con 160 ormeggi (LOA 20m) di cui 60 assegnati al transito. La banchina di fronte ai pontili è strettamente militare. ☎ 349 8145699 / 338 2343955 calacamiciotto@gmail.com - www.calacamiciotto.it

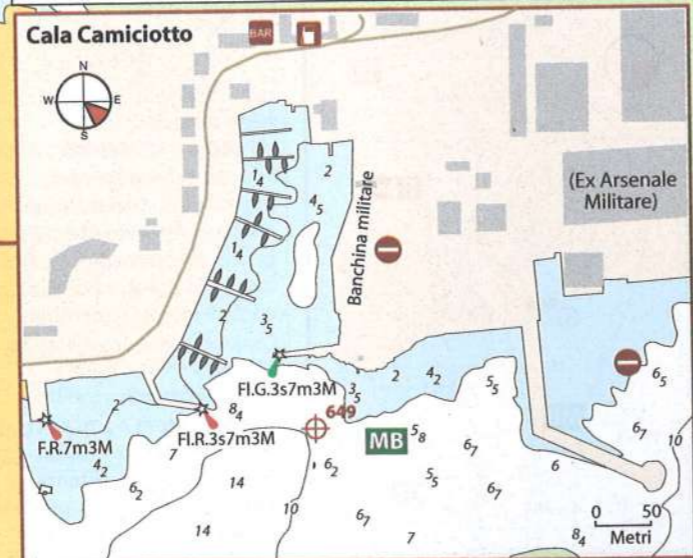

Cala Gavetta $\oplus 647$ 41°12.58'N 009°24.35'E
Porto principale dell'isola con 120 ormeggi (LOA 12m). Prima di entrare è bene contattare la capitaneria di porto per verificare la disponibilità. La sosta fino a due ore è gratuita. Attenzione ai frequenti traghetti in manovra. Contattare la guardia costiera o il responsabile degli ormeggi. Responsabile ormeggi VHF ch74 ☎ 0789 730121 Capitaneria di Porto VHF ch 16 ☎ 0789 730632 / 799351 lamaddalena@guardiacostiera.it - cplamaddalena@mit.gov.it

Cala Mangiavolpe $\oplus 648$ 41°12.72'N 009°24.59'E
Un porticciolo costituito da due pontili con 120 ormeggi (LOA 18m) gestiti da privati. VHF ch 16/11/9 (h 07.00-19.00).
1 Ecomar ☎ 338 6378256 / 339 2326737 - www.ecomar.it
2 Marina di Cala Mangiavolpe LOA 30m ☎ 331 8659946 info@marinadicalamangiavolpe.it www.marinadicalamangiavolpe.it

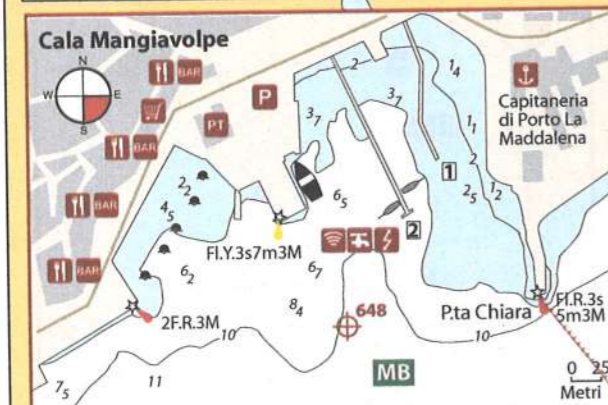

Porto Massimo $\oplus 652$ 41°15.40'N 009°25.58'E
Porticciolo privato adiacente a un complesso residenziale, con 140 ormeggi (LOA 50m) e un campo boe all'esterno. Prima di accedere contattare la direzione per verificare disponibilità d'ormeggi o e tariffe. VHF ch 09 ☎ 0789 734033 / 347 6869901 / 346 1592305 portomassimoporto@gmail.com www.portomassimo.it
Porto Lungo $\oplus 651$ 41°15.50'N 009°25.80'E
Ancoraggio protetto da Punta Lunga a E dei gavitelli di Porto Massimo. Discreta tenuta su fondo di sabbia e alghe in 5-10m d'acqua.



Parco Nazionale di La Maddalena (Tav. 31)
Isola di La Maddalena
Pta Rossa $\oplus 654$ 41°14.45'N 009°26.33'E
Ottimo ridosso da W purché si stia sottocosta. Ancoraggio in 3-5m d'acqua su fondo su sabbia, buon tenitore.

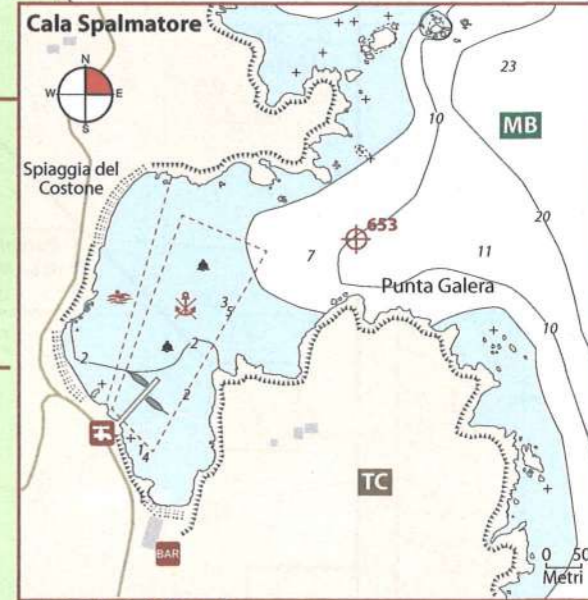

Cala Spalmatore $\oplus 653$ 41°15.00'N 009°25.95'E
Bella baia gestita da privati, con una ventina di gavitelli in rada e un lungo pontile in fondo (LOA 30m). In avvicinamento fare attenzione ai numerosi scogli e in particolare alla lingua rocciosa che dalla punta N dell'ingresso si protende verso NE. In caso di vento forte da W è bene avvisare gli ormeggiatori, perché con il maestrale sulla baia si abbattano forti raffiche. Vietato l'ancoraggio all'interno della baia. Sailing Team ☎ 348 3801778 / 338 8434323

Punta Rossa $\oplus 654$ 41°14.45'N 009°26.33'E
Ottimo ridosso da W purché si stia sottocosta. Ancoraggio in 3-5m d'acqua su fondo su sabbia, buon tenitore.
Isola Giardinelli e Passo della Moneta $\oplus 656$ 41°13.58'N 009°26.74'E
Ancoraggi in acque cristalline a SE dell'Isolotto Giardinelli e a ridosso del Passo della Moneta, ma l'avvicinamento richiede particolare cautela per la presenza di numerosi scogli e bassifondi. Dare fondo in 2-5m su sabbia. A S di Isola Giardinelli vi è un pontile privato con alcuni ormeggi per il diporto in transito (LOA 15m.) Marina dei Giardinelli ☎ 366 943 5957 / 349 8615800 www.marinadeigiardinelli.net - info@cantierenauticolpg.com
Cala La Peticchia $\oplus 655$ 41°14.13'N 009°26.17'E
Una stretta insenatura che incide profondamente la costa, ulteriormente allungata dalla vicinanza di Isola Giardinelli, da usare come ancoraggio temporaneo per raggiungere il paese di La Maddalena. Dare fondo in 2-5m d'acqua su sabbia. In fondo la baia presenta bassi fondali puzzolenti.

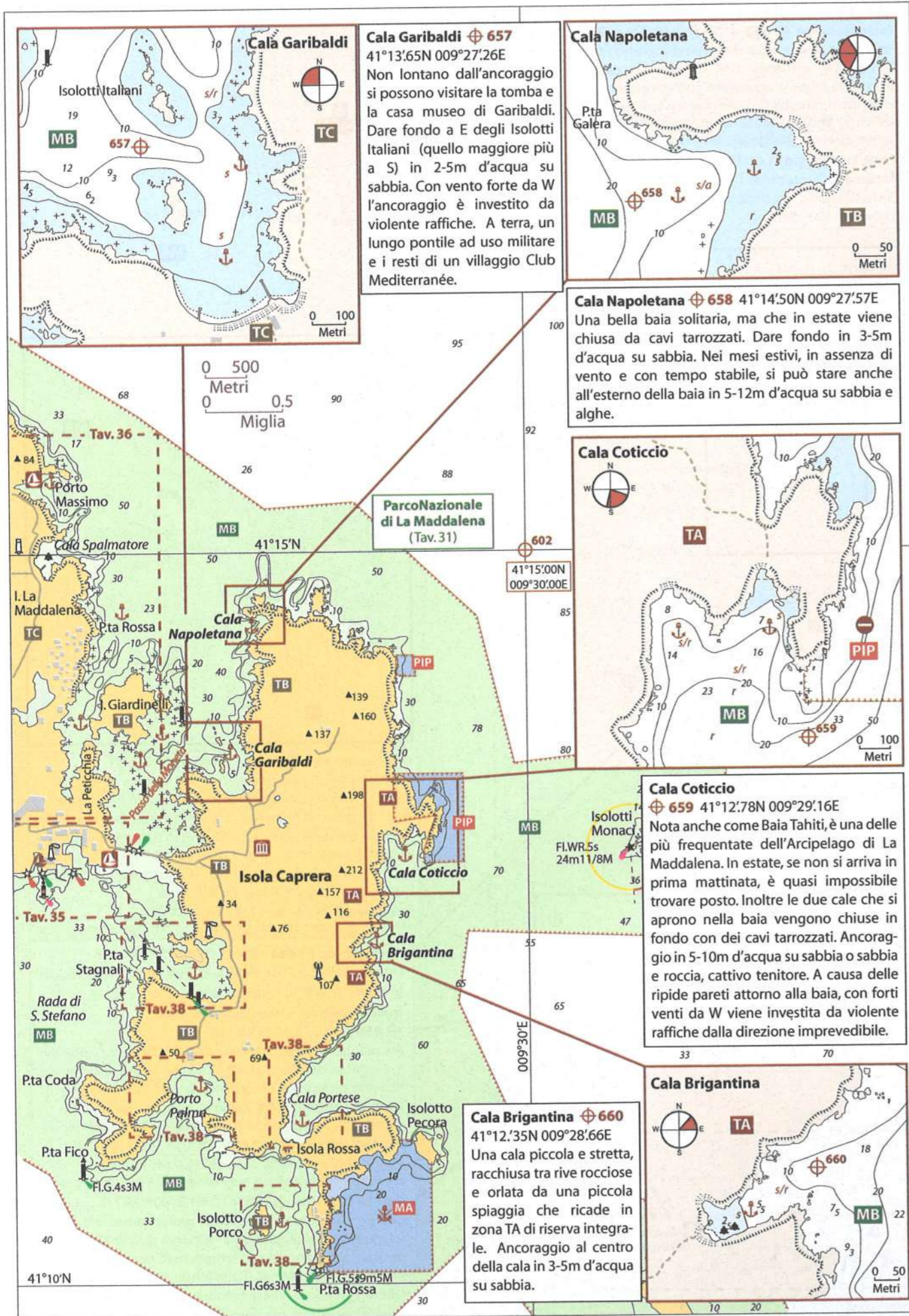

Cala Garibaldi \oplus 657
41°13'65N 009°27'26E
Non lontano dall'ancoraggio si possono visitare la tomba e la casa museo di Garibaldi. Dare fondo a E degli Isolotti Italiani (quello maggiore più a S) in 2-5m d'acqua su sabbia. Con vento forte da W l'ancoraggio è investito da violente raffiche. A terra, un lungo pontile ad uso militare e i resti di un villaggio Club Mediterranée.

Cala Napoletana \oplus 658
41°14'50N 009°27'57E
Una bella baia solitaria, ma che in estate viene chiusa da cavi tarrozzati. Dare fondo in 3-5m d'acqua su sabbia. Nei mesi estivi, in assenza di vento e con tempo stabile, si può stare anche all'esterno della baia in 5-12m d'acqua su sabbia e alghe.

Cala Coticcio \oplus 659
41°12'78N 009°29'16E
Nota anche come Baia Tahiti, è una delle più frequentate dell'Arcipelago di La Maddalena. In estate, se non si arriva in prima mattinata, è quasi impossibile trovare posto. Inoltre le due cale che si aprono nella baia vengono chiuse in fondo con dei cavi tarrozzati. Ancoraggio in 5-10m d'acqua su sabbia o roccia, cattivo tenitore. A causa delle ripide pareti attorno alla baia, con forti venti da W viene investita da violente raffiche dalla direzione imprevedibile.

Cala Brigantina \oplus 660
41°12'35N 009°28'66E
Una cala piccola e stretta, racchiusa tra rive rocciose e orlata da una piccola spiaggia che ricade in zona TA di riserva integrale. Ancoraggio al centro della cala in 3-5m d'acqua su sabbia.

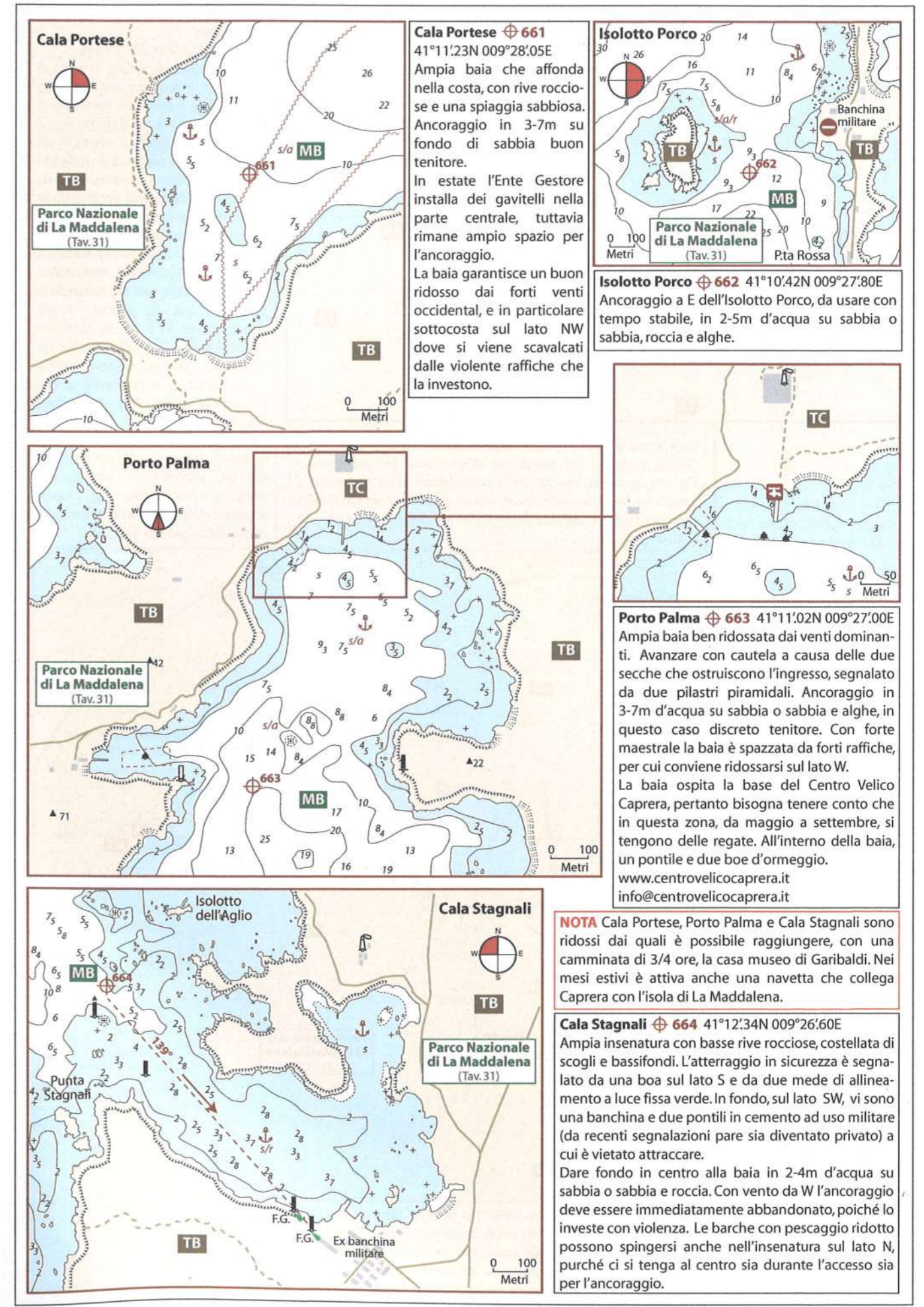

Cala Portese \oplus 661
41°11'23N 009°28'05E
Ampia baia che affonda nella costa, con rive rocciose e una spiaggia sabbiosa. Ancoraggio in 3-7m su fondo di sabbia buon tenitore. In estate l'Ente Gestore installa dei gavitelli nella parte centrale, tuttavia rimane ampio spazio per l'ancoraggio. La baia garantisce un buon ridosso dai forti venti occidentali, e in particolare sottocosta sul lato NW dove si viene scavalcati dalle violente raffiche che la investono.

Isolotto Porco \oplus 662
41°10'42N 009°27'80E
Ancoraggio a E dell'Isolotto Porco, da usare con tempo stabile, in 2-5m d'acqua su sabbia o sabbia, roccia e alghe.

Porto Palma \oplus 663
41°11'02N 009°27'00E
Ampia baia ben ridossata dai venti dominanti. Avanzare con cautela a causa delle due secche che ostruiscono l'ingresso, segnalato da due pilastri piramidali. Ancoraggio in 3-7m d'acqua su sabbia o sabbia e alghe, in questo caso discreto tenitore. Con forte maestrale la baia è spazzata da forti raffiche, per cui conviene ridossarsi sul lato W. La baia ospita la base del Centro Velico Caprera, pertanto bisogna tenere conto che in questa zona, da maggio a settembre, si tengono delle regate. All'interno della baia, un pontile e due boe d'ormeggio. www.centrovelicocaprera.it
info@centrovelicocaprera.it

NOTA Cala Portese, Porto Palma e Cala Stagnali sono ridossi dai quali è possibile raggiungere, con una camminata di 3/4 ore, la casa museo di Garibaldi. Nei mesi estivi è attiva anche una navetta che collega Caprera con l'isola di La Maddalena.

Cala Stagnali \oplus 664
41°12'34N 009°26'60E
Ampia insenatura con basse rive rocciose, costellata di scogli e bassifondi. L'atterraggio in sicurezza è segnalato da una boa sul lato S e da due mede di allineamento a luce fissa verde. In fondo, sul lato SW, vi sono una banchina e due pontili in cemento ad uso militare (da recenti segnalazioni pare sia diventato privato) a cui è vietato attraccare. Dare fondo in centro alla baia in 2-4m d'acqua su sabbia o sabbia e roccia. Con vento da W l'ancoraggio deve essere immediatamente abbandonato, poiché lo investe con violenza. Le barche con pescaggio ridotto possono spingersi anche nell'insenatura sul lato N, purché ci si tenga al centro sia durante l'accesso sia per l'ancoraggio.

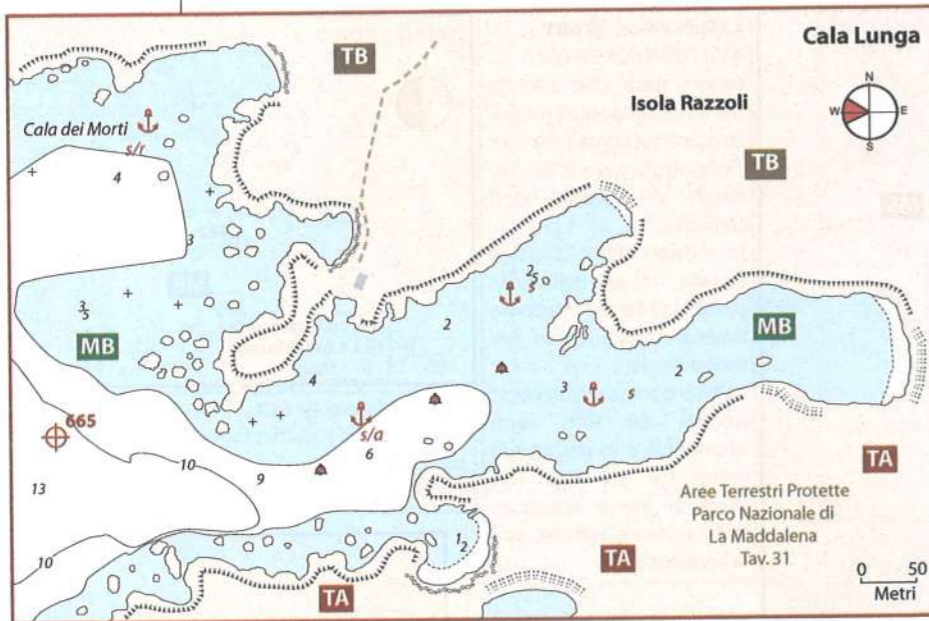

Cala Lunga
 Ⓢ 665 41°17'90N 009°20'34E
 Come il nome suggerisce, si tratta di una lunga insenatura racchiusa tra rive rocciose e selvagge, costellate di scogli, ma se si avanza al centro non vi sono pericoli. In fondo si dirama in più calette in cui le profondità risalgono rapidamente. Qui si ottiene un ottimo ridosso da tutti i venti, eccetto da W. In questo caso la baia diventa impraticabile per cui, al minimo accenno, bisogna abbandonarla per evitare il rischio di rimanervi intrappolati. Addentrarsi nelle cale e dare fondo in 3-7m d'acqua su sabbia, o più esternamente in 5-9m su sabbia e alghe. In estate vengono posizionate alcune boe dall'Ente Gestore. A terra, uno sbarcatoio e un sentiero che conduce al vecchio faro all'estremità NW dell'isola.
 Cala dei Morti nell'angolo settentrionale di Cala Lunga offre un ancoraggio più esposto ma selvaggio e solitario. Ancoraggio su fondo sabbioso cosparso di scogli, per cui è consigliato l'uso del grippiale.

Cala Muro Ⓢ 667 41°18'33N 009°22'25E
 Questa baia si trova all'interno di una zona MA ad accesso limitato, in cui ai soli fini della balneazione sono consentiti il transito e la sosta negli spazi acquei appositamente adibiti a campi-ormeggio, dall'alba al tramonto nel periodo dal 1 giugno al 30 ottobre.

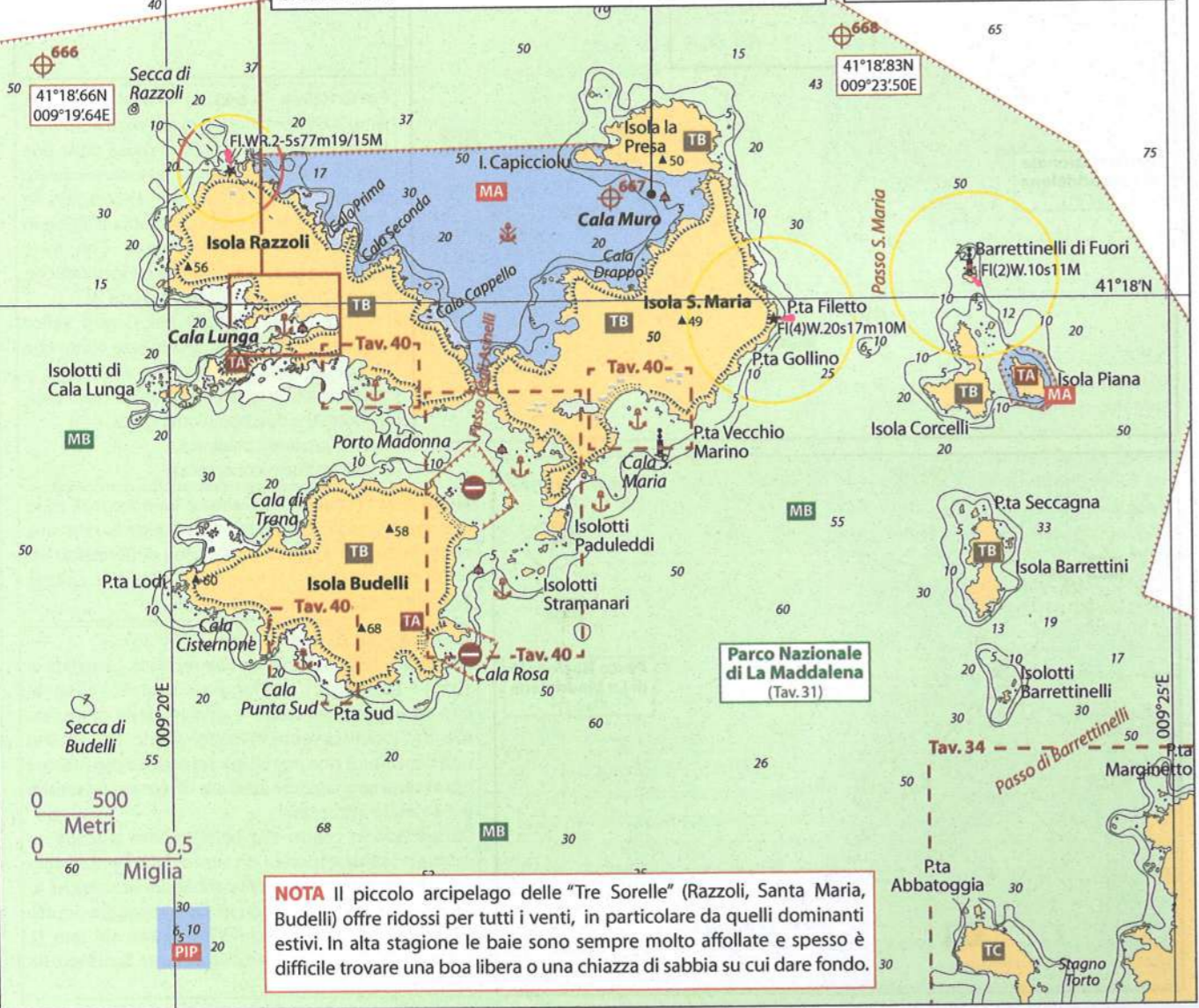

NOTA Il piccolo arcipelago delle "Tre Sorelle" (Razzoli, Santa Maria, Budelli) offre ridossi per tutti i venti, in particolare da quelli dominanti estivi. In alta stagione le baie sono sempre molto affollate e spesso è difficile trovare una boa libera o una chiazza di sabbia su cui dare fondo.

NOTA Nonostante il piccolo arcipelago delle "Tre Sorelle" offra ridossi da tutti i venti, è bene non lasciarsi intrappolare dal cattivo tempo, in particolare dalle mareggiate estive da W. Rammentare che il vento che si incanala da W nelle Bocche di Bonifacio aumenta la sua intensità progressivamente fino a raggiungere il suo culmine in prossimità dell'Arcipelago di La Maddalena.



Isola Razzoli - Ancoraggi costa S
 Ⓢ 672 41°17'66N 009°20'85E
 La costa S di Razzoli appare inospitale ed esposta al vento, eppure offre qualche possibilità di ancoraggio. Bisogna comunque avanzare con la dovuta prudenza a causa degli scogli e dei bassifondi rocciosi di cui è tempestata. Ancoraggio in 4-10m d'acqua su sabbia o sabbia e roccia.



Isola Santa Maria - Cala Santa Maria
 Ⓢ 669 41°17'48N 009°22'65E
 Un bellissimo golfo semicircolare a SE dell'omonima isola, con una spiaggia sabbiosa in fondo. In fase di accesso fare attenzione alle due secche a SW dell'ingresso, da tenere a sinistra. Ancoraggio in 3-6m d'acqua su sabbia. Nella baia sono presenti alcuni gavitelli, di cui un paio occupati dai battelli turistici e dunque utilizzabili solo per la sosta notturna. In estate la baia è sempre molto affollata da diportisti e barche locali che fanno il giro delle isole, perciò di giorno l'ancoraggio può essere disturbato, ma nel tardo pomeriggio, quando la baia si svuota, diventa un ottimo ridosso per passarvi la notte.

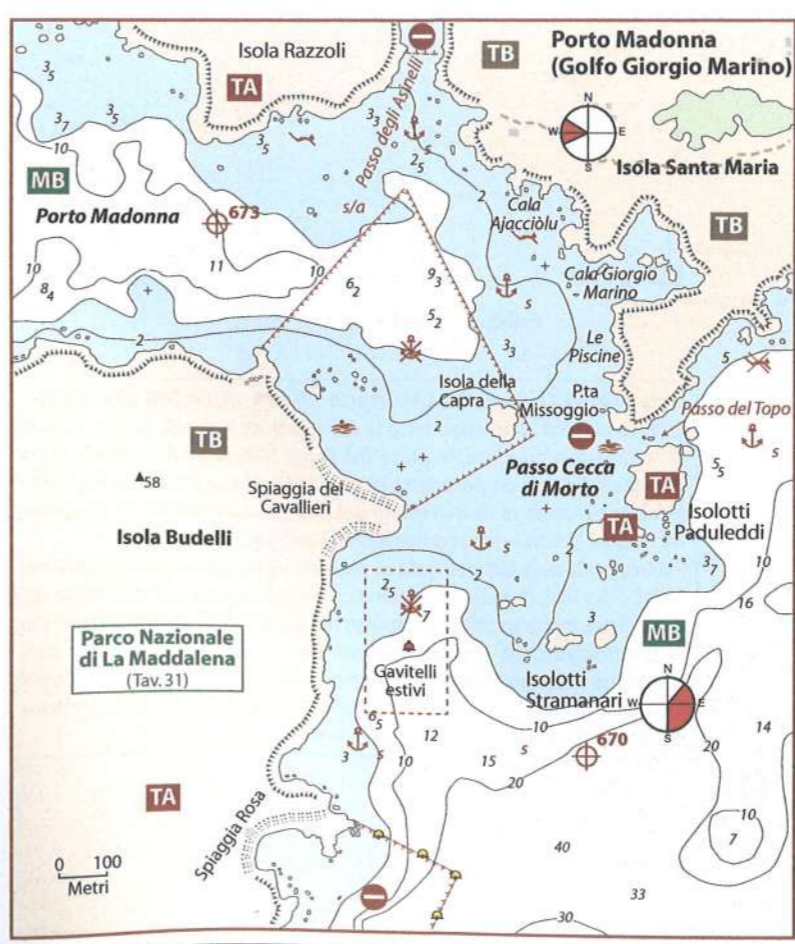

Isola Budelli - Cala Punta Sud
 Ⓢ 671 41°16'60N 009°20'61E
 Una caletta solitaria e selvaggia, sovrastata da un picco roccioso e con una spiaggia di ciottoli e pietre in fondo. Ancoraggio in 4-7m d'acqua su una striscia centrale di sabbia; si consiglia l'uso del grippiale. Attenzione agli scogli e ai bassifondi rocciosi che costellano il lato E della caletta.

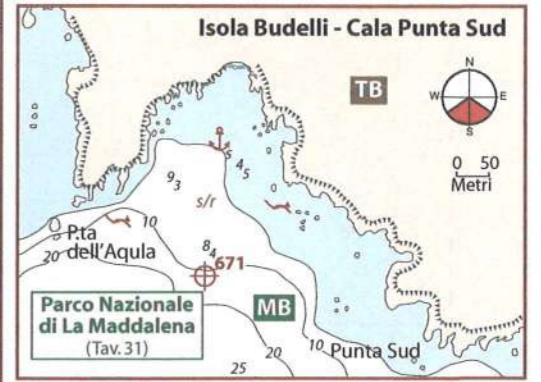

Porto Madonna (Golfo Giorgio Marino)
 Ⓢ 673 41°17'50N 009°21'25E
 Ancoraggio protetto dalle tre isole, a ridosso del lato W di Isola S. Maria. Le barche con pescaggio <0.80m possono accedervi anche da S attraverso Passo Cecca di Morto, altrimenti vi si accede da W attraverso il passo tra le isole Razzoli e Budelli, da costeggiare fino in fondo. In estate sono presenti dei gavitelli di colore rosso. Vietato l'ancoraggio all'interno dei campi boe. Dare fondo in 3-5m d'acqua su sabbia.

Passo Cecca di Morto Ⓢ 670 41°16'85N 009°21'73E
 Tra la Spiaggia Rosa e Passo Cecca di Morto vi è un altro ancoraggio che in estate è parzialmente occupato da un grande campo boe installato dall'Ente Gestore. Dare fondo in 5-10m d'acqua su sabbia.

